朝鮮日報 朝刊

社說 河氏北上과 北中情勢 —日中關係의惡化?—

一

去月二十日에 行한 有吉大使와 蔣介石氏의 會見에서 蔣氏는 日本側이 提議한 日中關係調整을 爲한 三大條項을 原則的으로 承認하는代身 北中自治運動을 解消할것을 提案하는同時에 北中問題解決을 爲한 辦法을 提示할것을 約束하야 彼此에 不滿한 點이 업는 바는 아니엇스나 日中關係는 外交交涉으로 打開 될것가튼 一縷의 希望이 보엿던바 其後 二十四日의 冀東自治制宣布와 宋哲元氏의 自治通電等으로 因하야 形勢는 再次 逆轉되어 國府로서는 外交交涉보다도 現地實情이 急迫함을 깨닷고 二十六日에 行政院會議를 開하야 協議한結果 即時 何應欽氏를 北上식혀 北中實力者 및 日本軍部와 折衝하야 急迫한 形勢를 緩和하는同時에 自治政權樹立을 阻止하기로되어 去一日에 何應欽氏의 北上은 實現하게되던이다。

二

何氏北上說은 前者에도 몃번이나 傳하엿스나 實現되지안햇고 또 何氏北上을 日本側에서 反對하는것만큼 事實로 實現되리라고는 內外가 모다 豫想치 아니한바인데 突然한 北上實現으로 現地는勿論 一般의 耳目을 聳動하게되엇다。그리하야 何氏의 使命과 그가 取할 方策에 對해서도 별별 臆測이 盛行하야 갈피를 잡기어려웁다、그러나 何氏를 日本의 反對가 잇슴에도 不拘하고 北上시킨것만으로도 南京政府의 强硬態度를 엿볼수가 잇슬것이니 事實 何氏가 取하는 方策이 아모리 効果를 내지못한다하더라도 北中一帶의 縱橫跋扈하는 灰色分子에게줄 衝動은 相當히 클것이다。그러치만 結局에 잇서서는 何氏等이 如何한 手段과 方便으로 北中時局을 料理해서 國府에 不利가 미치지안코 日本側과의 關係에도 險惡한 結果를 招來치안토록 할수잇슬가가 問題이다。이것은 말로써는 쉬운 일이나 實際에 잇서서는 至難하니만큼 果然 그 動靜에는 深甚한 注意가 集注된다。

三

何氏가 抱懷한 解決策에 對한 解釋이 區區하나 中央이 武力으로써 自治運動을 抑壓阻止한다는것은 日本軍部와의 衝突念慮가잇는以上 不利할것을 豫測하고 行動을 起할수는 업슬것이니 이것은 事實上 不可能에 屬하는 일이다。그러므로 한편으로는 中央實力을 背景으로하야 兵力으로써 彈壓할도 不辭한다는것가튼 强硬態度로써 弱小灰色分子를 抑壓하고 또 한편으로는 實力派를 懷柔하고 一面 日本軍部와의 折衝을 行하야 北中一帶를 包括하는 地域의 特殊性을 認定하는 一新政務機關을 設置하야 某程度의 自治的色彩를 容認하면서 南京政府와의 關係를 斷絶치 아니할 어떤 特異한 北中安定工作을 하려는것으로 보인다。그러나 이는 容易한 일이 아닐뿐더러 그러한 新機關設置가 現實過程에 잇서서 可能한지도 疑問이다。

四

더욱이나 現今 北中에 잇서서는 日本軍部의 反對가잇는以上 何氏가 取하는 工作이 奏效하기는 至難한데 況次 今回 有吉大使의 警告와 須磨領事의 注意도 不拘하고 北上을 斷行한 까닭에 日本軍部와 外務當局의 硬化를 誘致하야 外務省에서까지 一切交涉의 拒絶을 斷乎一蹴하겟다고까지하니 이러한 空氣中에 아모리 妙策이 잇는 何氏라할지라도 完全히 그使命을 다할수가 잇슬가? 그보다는 오히려 새로운 紛糾를 招致하는結果나 되지안흘가 念慮된다。더욱 北中에 新政權이 國府色彩가 濃厚한限 日本側이 絶對 反對의 態度로써 臨할 意見을 가지고잇는以上 國府의 腹案대로 實現하기는 極難할모양이니 何氏北上을 契機로 北中問題를 繞圍한 日中兩國關係는 去益惡化할것가티 생각된다。

英의大艦主義는 軍縮精神에逆行

從來主張의忽變은英米兩國接近을意味

海軍當局見解表明

【東京電話聯合】英國의 大艦巨砲主義轉向에 關하야 日本海軍에서는 大體如左한 見解를 가지고잇다

一、英國의 新提唱은 主力艦單艦噸數를 三萬二千噸으로 하려는모양인데 華府條約에 規定되어잇는 限度는 三萬五千噸이므로 三千噸程度의 縮少를意味하는것인바 英國이 從來 提唱해온 二萬六千噸에比較하면 如何튼 急速度의轉向을 認定하게되는다

一、그러나 傳하는바 新提唱의 根據는 薄弱하다 即英國政府는 그理由로 水平水中防禦에 要하는 裝甲强化를 들고잇스나 이에關해서는 이미華府會議에서 航空機 其他의攻擊武器의 發達을考慮에 너헛다 旣成艦에 對해서는 三千噸의 裝甲强化量을 容認하고 新造艦에對해서는 右趣旨下에 三千噸을 限度로 協定을 締結한것으로서 새삼스리 論議할 바가못된다

一、米國의 大艦主義는 渡洋作戰을 第一義로하는 米國海軍政策上 當然 豫想되나 한번 小艦多數主義를 標榜한 英國이 軍縮會議를 目前에 앞두고 如斯한 態度를 取한것은 一面에 對米接近政策의 政治的意味가 包含되어잇는것이아닌가 생각된다

一、또 軍縮會議는 勿論 軍備縮少가 目的이다 따라서 艦型備砲 其他技術에 至하기까지 可及한限 縮少를 圖할것으로서 英國政府의 新提唱이 萬若 事實이라면 英國態度는 軍縮의 動向에 逆行하는것이라고 하지안흘수업다

政治的分野로 軍縮會議展開?

太平洋島嶼防備지브랄타르中立化問題等 會議前途는依然悲觀

【倫敦二日發聯合】海軍縮少本會議는 드듸어 九日부터 開會하기로되어 日本全權團을 先頭로 各國代表는 차례로 倫敦에 進出하게되엇는바 會議의 經過에 對해서는 벌서 悲觀的觀測이有力하야 英國政府는 艦種別總噸數의 制限을 基礎로 新條約達成을 企圖中인데 日本政府는 共通最大限의 方式에 基하야 海軍力의 均等이 承認되지안는限 單純한 事務的制限案에 同意치안흘 模樣이다 各國政府의 立場에 重大變化가 起하지안는限 本會議도 豫備會談同樣으로 決裂될바게업다고 豫想된다 本會議는 原則으로 되엇스나 華府條約에 代位할 新條約이 成立되지안코 力量制限이 撤收될 境遇에는 華府條約第十九條의 太平洋島嶼防備制限 條項廢止는 當然 討議될것으로 解釋되나 또 伊太利代表部는 지브랄타르 要塞의 非武裝化 乃至 地中海交通線의 中立化를 提言할 意向이라고도 傳하므로 本會議의 討議는 오히려 政治的分野에 큰 展開가 잇슬것으로 豫想되다

酒井前參謀長을마저 駐屯軍重要協議

【天津三日發聯合】日本內地에서 療養中이다가 二日附로 參謀本部附에 轉補된 酒井前參謀長은 三日午前十一時半 歸津하야 午

何氏遂北平에進出 即時重要會談開始

【北平三日發聯合至急報】何應欽氏는 三日午後五時二十五分 北平西停車場에 到着하엿다

【北平三日聯合】午後五時卄五分 何應欽氏는 特別列車로 保定까지 出迎한門致中氏를 거느리고 着平하야 各要人四百名의 出迎裡에 居仁堂에 들어갓다

【北平三日發聯合】軍政部長何應欽氏는 未曾有의 嚴戒裡에 秦德純市長以下 各要人舊軍事分會職員等의 出迎을 바드면서 入平하야 곳 午後六時 居仁堂에 들어가 華北要人과 重要會談을시작하엿다 (寫眞은 何應欽氏)

熊式輝氏入平 時局對策協議

【北平三日發聯合】江西省政府主席熊式輝氏는 三日 北平에 到着하야 即時 福建省政府主席陳儀氏와 會見하고 協議한後 同道로 宋哲元氏를 訪問하고 北中時局收拾策에 對하야 協議하엿다

北中自治問題 佛蘭西에呼訴

【巴里二日發聯合】巴里駐剳中國代理大使蕭次棻氏는 二日 外務省에 라발首相을 訪問하고 北中事情을 開陳하야 自治運動의 裏面에 他國人이 介入하엿다는言明을 訴하엿다 蕭代理大使는 何等公式文書를 提示하지안코 口頭로써 提議함에 끄첫스나 佛國外務省에 對하야 中國政府가 北中情勢에 對하야 聯盟에 提訴할 意圖가 아닌가 觀測된다

何應欽氏入平으로 急轉直下解決乎

【保定三日發聯合至急報】急遽北平으로 向한 何應欽氏가 中央으로부터 携行한 解決辦法은 相當히 融通性잇는것인모양으로 結局 宋哲元氏의 主張을 十分 採用하야 解決點에 到着할수잇슬것이라고 內心 確信하고잇는것가튼 態度인데 何式의 入平으로 時事問題는 急轉直下 解決의 曙光을 보게될것이라고 觀測된다

汪院長逝去說 要人은一齊否定

【上海三日發聯合】汪精衛氏는드디어 回生치못하고 逝去하엿다는 報道가 三日朝來 上海市場에 자조 傳하고잇는데 國際貿易局長何炳賢氏가 午前九時 當의 汪院長과 會見한 事實이잇서 各要人은 一齊히 右報道를 否定하고잇다

『經過眞相調査後 解決辦法을講究』

何應欽氏保定서日本記者團에 스테이트멘트發表

【保定三日發聯合至急報】北中問題解決의 責任을 雙肩에 메고 北上中인 何應欽氏는 三日午後零時四十分 保定의 商震氏邸에서 日本記者團과 會見하고 北上使命에 關하야 談話의 形式으로 如左한 스테이트멘트를 發表하엿다

中央의 命令으로 華北諸般의 政務를 視察하러왓는데 오는길에 宋司令、商主席및 地方當局者와、今回 發生한 問題에 對하야 議論하는外에 다른任務는업다 行政院駐平辦事處長官의 職에 對해서는 就任할는지 그與否는 아즉생각해보지안헛다 日中兩國은 民族的 地理的、歷史的 으로보아 平和 親善을 保持하고 互相提携하야 共存 共榮의 精神에 基하야 東亞의 平和와 世界平和를 維持하는것이 우리의 늘 希望하는바로서 兩國民이 이點을 十分 考慮하도록 希望한다

다음 何應欽氏와 記者團과 如左한 一問一答을 試하엿다

問 北平에 며칠동안 가겟는가

答 宋哲元氏로부터 門致中氏를 派遣하야 入平을 促하고잇스므로 可及的 빨리갈터이다

問 商震氏와 意見을 交換한結果如何

答 今日까지의 經過眞相에 對하야 報告를 바든바에 今後의 對策에 對해서도 商主席의 意見을 들엇다

問 殷汝耕氏는 어떠케할모양인가

答 그러한 細細한具體的問題에 對해서는 아즉 생각지안햇다 北平에서 日本側 有力者와도 會見할터이다

問 貴下의 北上으로 事態는急速히 解決하겟다고 생각하는가

答 自信이 잇는가 잘 現地의 實情을 본다음이 아니면 斷言할수업스나 北中安定을 爲해서는 充分 努力할 覺悟이다 반드시 解決策은 發見할수잇슬을 밋는다

問 北方政務委員會란 腹案을가지고 잇는것가티 傳하는데如何

答 아직 그런것은 가지지안헛다 먼저 實情이 어떠케 되엇는지를 아는것이 第一로서 對策은 그다음에 中央과도 議論해서 決定할생각이다

妥協可能性發見?

中央의面目이保持되는限 自治的色彩도不得已容認

今後折衝이極注目

【北平三日發電通】何應欽氏는今明日中에 來平하야 宋哲元、秦德純、蕭振瀛氏等 自治派要人을 招致하고 中央政府의 解決案을 提示하고 協議를 거듭할터인데 또 何應欽 熊式輝 陳儀三氏가 日本關係方面과 重要意見 交換을 거듭하기로 되엇다 그런데 北方自治派의 主張을 어대까지 容認할는지가 今後의 折衝重點인데 南京政府도 北方時局의 惡化를 憂慮하야 極力 最惡狀態에 陷하는것을 回避하려고하고잇서서 中央의 面目만 保持되면 相當한 程度로 自治的色彩를 容하는것도 不得已하다는 態度를 示하고잇스므로 妥協點의 發見은 그다지 困難치 안흐리라는 傾向이 漸次 濃厚해젓다

北方自治派도 妥協案에滿足

【北平三日發電通】北方自治派는 中央側이 何應欽氏를 爲始하야 陳儀、熊式輝、殷同氏等 親日派의 中樞人物을 함께 北上시켜서 北中實情을 認識하고 卑히 中央의 面目保持에 對하야 今後의 折衝이 남아잇다면여게까지 中央이 讓步하는以上 形式은如何든 實質上 自治의 目的을達成할수잇스므로 一旦이로써 滿足할것이라는 議論이 擡頭하야 妥協의 可能性이 認定되게되엇다

人事·集會

◀權東植氏(京城府府民館長)京城府社會課長就任人事次來社

第一親王殿下 御命名式 四日宮中에서御擧行

【東京電話電通】第一親王殿下의 御命名式은 去月二十八日 御誕生以來 벌서 御七夜를 마즈시옵는 四日 宮中에서 古典味豐富하게 行하옵시고 天皇陛下 御宸筆의 御名記를 親王殿下께 賜하옵실터이다

皇太后陛下 宮中御內宴에行啓

【東京電話電通】皇太后陛下께옵서는 이번 親王殿下御誕生에는 格別히 御滿足하옵시사 四日御命名式當日은 竹屋典侍를 宮城에 御差遣하사 御祝品의 御贈進等을 하옵실터이오 또 五日夕刻부터 行하옵실 宮中의 御內宴에는 親히 行啓하옵시겟다는旨를 三日午後 御沙汰하시엇다

商工業視察記

移住간同胞들의 씩씩한活動狀況 ⑤

方應謨

나는 視察途中에 各處에 와잇는 朝鮮사람의 生活狀態는 어떠하며、또 어떠한 業을 經營하고 잇스며、또 各地에 居住하는 數는 얼마나 되며、特히 第二世들은 어떠한 모양으로 자라고 잇나? 하는것을 比較的 注意해 보앗다。大阪은 朝鮮사람이 第一만히 와서 살고 잇는 都市로서 그數가 二十餘萬에 達한다고 하는데、勿論、全部가 다 그러타고 할수는 업스나 大槪는 亦是、그都市가 工業都市인 關係인지? 이곳에 利用하야 그都市사람을 따라서 中小商工業을 經營하야 財中에는 十萬圓、二十萬圓의 財産을 모흔이 까지도 잇다는 말을 듯고、이것을 기뻐게 생각하는 同時에 그이들의 將來를 더욱 祝福한다。

名古屋을 中心으로하야 愛知縣一帶에도 亦是、朝鮮사람이 十四萬이나 살고 잇다는데、이곳에서 사는 이들도 亦是、그地方이 工業地帶인 關係로 지내는 狀態는 大阪에 居住하는 이들과 大同小異하다고 들엇다。

다음 東京에도 여러萬으로 數하는 모양인데 東京만은 工業地帶가 아니요、政治都市인 關係인지? 이곳에 게시는 이들은 勿論、工夫를 目的으로 가잇는 이들은 別問題로 잡고 하는말이나、大槪、職業關係가 安定을 엇지 못하고 잇다는듯시 듯고、나는 이것을 크게 遺憾으로 생각하는 同時에 東京에 게신 그이들을 爲해서도 將來、生活安定을 心祝하는바이다。

그러고、여기 와 잇는 이들은 다 어떤 決心下에 千萬里를 不遠히 녀기고 차저온 關係인가 男女老少를 勿論하고 무슨 일에나 勇敢的이오、活動的이오、精力的이오、奮鬪的인 點에 잇서서 朝鮮內에 살고 잇는 이들보다 압선다는 말을 듯고、亦是、기뻐게생각햇다。

그러고 이곳에 와 잇는 第二世가온데는 여기서 난 애기들이 만코、設使、朝鮮서 낫다고할지라도 젓먹이時代에 떠난 關係인가 朝鮮말을 永 모르는 어린이들이 만흠을 보는데、이것은 實地로 여기까지 와서 目睹하지 안코는 想像하기 어려운 일의 하나이다。

何如間 各地方에 와 잇는 이들의 數를 다 모아 말하면 約 五十萬이나 된다는바、이것이 事實이라하면 玄海灘을 相距하야 兩民族이 서로 五十萬씩 바꾸어 산다는 現象이 잇슴으로 亦是、奇異한 일이라고 할는지 모른다。

何如間、나로서 이곳 게신 여러분께 바라는바는 旣往、와계신바에는 倍一層、不斷의努力을加하야 누구나、꼭 한가지 재조를 배우시어 經營해 게시는 동안에는 이 재조로써 消極의 原動力을 삼고、後日、도라오실때에는 鄕에對한 선물을 삼으시라는 一事이다。

끄트로 今番、길에 한가지 切實히 느낀것을 말하면 渡航證交付制度다。저使에서 朝鮮으로 오는데는 渡航證이 不必要한데、朝鮮서 갈때에만 그것을 必要로 한다는 一事는 一種、不公平가타서 滋味업다는 理由는 姑捨물論 하고라도 이런 一種의 無形한 障壁이 잇서 가지고는 兩地間의 商取引을 圓滑히 할수업다는 重大한 故障이 잇다。누구나 알다십히 大槪 商業的活動에 잇서서는 時間上、一刻을 다투는 境遇가 만흔故로 一日의 遲延은 數萬圓의 損失을 招致 할수가 잇는것이다。이러한데도 不拘하고、一枚의 渡航證을 엇기爲하야 數日乃至 數週間을 空費한다는것은 이것을 大阪工業家側으로 보나、朝鮮사람商人側으로 보나 雙方에 對한 不少한 損害라고 할수밧게 업다。東京서 말을 햇더니、勿論、不便할것이지마는 아직 좀 참으라는것이 그大官의 對答이엇다。이말에 依하면 當局도 생각하고잇는 모양이나、우리는 이런 不便한 制度는 하로밧비 撤廢되기를 希望한다는 뜻을 表해 두는것이 다。(完)

保衛團이暴行 日本人旅行團負傷

天津西南郊獨流鎭에서

【天津三日發聯合至急報】日本人旅行團十五名은 地方民情視察途中 二日 天津西南郊、獨流鎭에서 地方保衛團에게 毆打暴行을 바더 重輕傷의 負傷을 當하엿다 十五名은 三日朝 負傷한대로 간신히 天津에 到着하엿다

事態를重視 天津總領事館 鳩首對策協議

【天津三日發聯合至急報】天津駐剳日本總領事館에서는 日本人旅行團十五名을 保護하고 手當을 加하는中인데 保衛團今回의 暴行을 極度로 重視하고 鳩首對策을 協議하고잇다

關西銀行大會

【大阪電話電通】第三十四回關西銀行大會는 三日午前十一時부터 大阪中之島新大阪호텔에서 開催하고 二府二十六縣의會員、銀行代表、來賓、藏相代理 津島大藏次官 深井日銀總裁等 約四百名이 出席하야 會務報告後 議事에들어가 次回大會開催地를 名古屋으로 決定하고 別項藏相의 演說을 津島次官이 代讀한다음 午餐懇親會에 移하야 午後二時 閉會하엿다

夕刊後市況 (三日)

◆大阪 短期 無配◆
大新 一〇二〇〇(不變)
鍾新 一五三〇〇(四〇低)
日産 七五〇〇(二〇高)
東新 一七二五〇(二〇高)
◆橫濱 生糸 後引◆
當限 八三二〇〇 先限 八二八〇〇
◆福井 人絹 後引◆
當限 五八一〇 先限 五八六〇

全鮮第一 大邱藥令市
開市 陰十一月十五日
閉市 陰十二月二十五日
▲絶對의來客本位 ▲充分한施設擴張
主催 大邱漢藥業組合 後援 大邱商工會議所 白

登錄商標 거북선
고무신은거북선
京城東大門外서울고무工社 電光一二五九

感謝狀
本人이 全鮮的으로 廢止와改良에問題가만흔燃料消費의溫突에 焚口食蒸器等煖房裝置와 燃料節約에 活途를發明하얏삽더니 爲先公告된 溫突은 京城發明學會後援으로 京城建物株式會社에서 工作業務擴張을 責任하얏사옵기 紙上으로 感謝를表합니다
開城 全興沉 白

朴氏各貫大同譜廣告
本譜出版이 急하니 望須 僉宗은即速送單하와 無至漏□를 望함、名金은 冠五十錢 童三十錢 册代는 鮮紙一秩二十圓、洋紙一秩十圓、
大邱府東城町二丁目七十番地 譜所 一同 白

滋養豊富料理簡單
생굴(生蠣)
地方販賣店募集
海蔘·貝柱·乾鰕 元山 三水商店

毛生藥 후미나인
博士創製의 털나는약
털나는藥후미나인은피부과전문川中醫學博士의創製인것으로서털나는대必要한適當한殺菌作用과興奮作用과營養作用과를兼하야주워서毛髮의發生을促進하고그脫落과지겜이를防止함
머리病 ●젊은대머리●薄毛●脫毛●腫氣充●眉毛적은데●털잘나지안흔데
女間에잇슴마한곳에털업고 其他털의不足、보기실흔모은곳이라、
定價五十錢、九十錢、一圓六十錢、三圓、五圓五十錢 (全國到處藥店에잇슴)
說明書申込次第進呈
東京市芝田村町電車通 發賣元 東京藥院

創立明治參拾貳年
株式會社 朝鮮商業銀行
京城府南大門通一丁目
頭取 朴榮喆 專務取締役 堀正一
支店 出張所

朝鮮文三大術講東西奇術의保健催眠
魔術 催眠 數占
分讓要金九金 振替京城一三七八三番 朝鮮靈學院

十一月廿九日封切
每日三回 午前十時五〇分 午後一時五〇分 六時四〇分
◇獨逸우파社超大作日本版 로뚤바리、빼가監督 왈쓰競爭 우리부릿지、레나데뮤라主演 一年에一次大外社의大作品 4分의3拍手로온世界熱狂、愉悅과熱하의名篇
◇佛國만답、에로랑超特作日本版 꼴다 우리블主演 「紅髮」「商館레나씨트」의名匠 세번재
日活特作全發聲 大河內傳次郞主演 唄祭三度笠
全鮮第一映畫殿堂 團成社 電光 九六

十二月三日밤부터大公開! 大衆料金 階上十五錢階下十錢均一 土曜日曜祭祝日은晝夜二回公開 낫一時 밤七時十五分始映
FOX社超特作全發聲日本版 戰爭 모록코의血煙 全九卷
RKO社超特作全發聲日本版 空中레뷰時代 全十卷 主演 도로레스데리오
全發聲 뉴 스 全一篇
麻浦桃花洞 桃花劇場 電話 三三一

十二月三日부터特別大公開!
萬人渴望의名品이다!
殺人急行列車
銀河에흐르는情熱
임자업는나루배
優美館

中古洋服類大安賣
今般當商의都賣價로一般에게도送付함

◎新品フロック ジャンマー 一圓五十錢
◎黑紺ラシヤ ジャンマー 二圓四十錢
◎新品將校ラシヤ乘馬ズボン 上品一枚卸値 二圓八十錢

◎新品純毛將校ラシヤ乘馬ズボン 特品一枚卸値 三圓八十錢
◎陸軍拂下純毛品卷ゲートル A品 十足 六圓 B品 十足 五圓 C品 十足 三圓五十錢
◎新品將校ラシヤ卷ゲートル A品 十足 八圓五十錢 B品 十足 十圓
純毛品 十足 十五圓

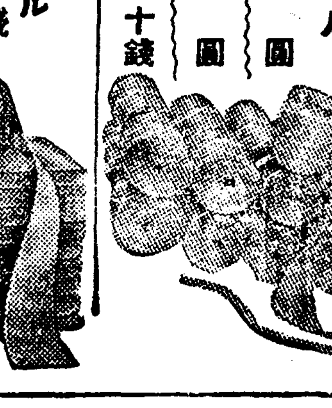

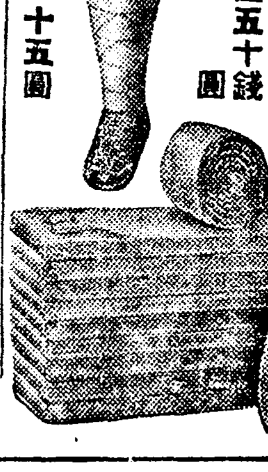

◎黑革ゲートル (改造品) 二圓八十錢
◎茶革ゲートル (改造品) 二圓五十錢

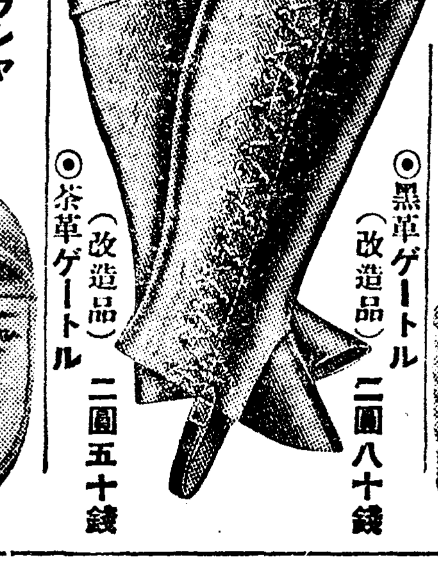

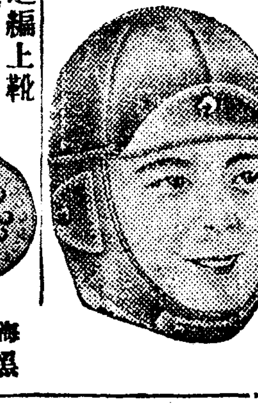

◎黑厚ラシヤ 防寒用飛行帽子 一個ニ付キ 二圓五十錢
◎軍隊拂下改造編上靴 本品ハ軍隊拂下ノ中古編上靴ヲ改造加工シ新牛張革獨逸鋲ヲ打込堅牢實用品茶利革 一足 A品 二圓二十錢 B品 一圓七十錢
海軍拂下陸戰隊用 黑革編上靴 A品 二圓五十錢 B品 二圓

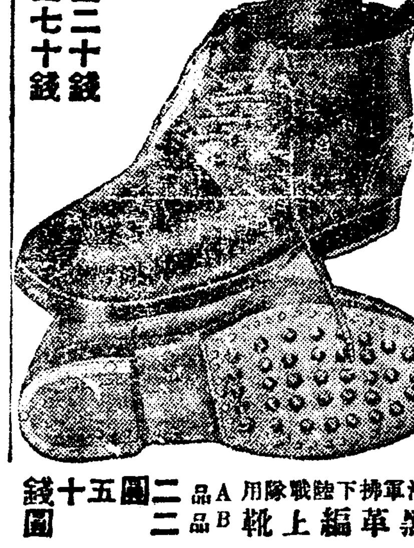

◎軍隊靴中古改造 スキー靴 茶利革 一足 三圓五十錢

目錄呈 注文하시면一着이라도小包代引으로送呈
名古屋市東區淸水町局前
卸問屋 松山合名會社
電話東六二一九番·振替名古屋一一五一一番

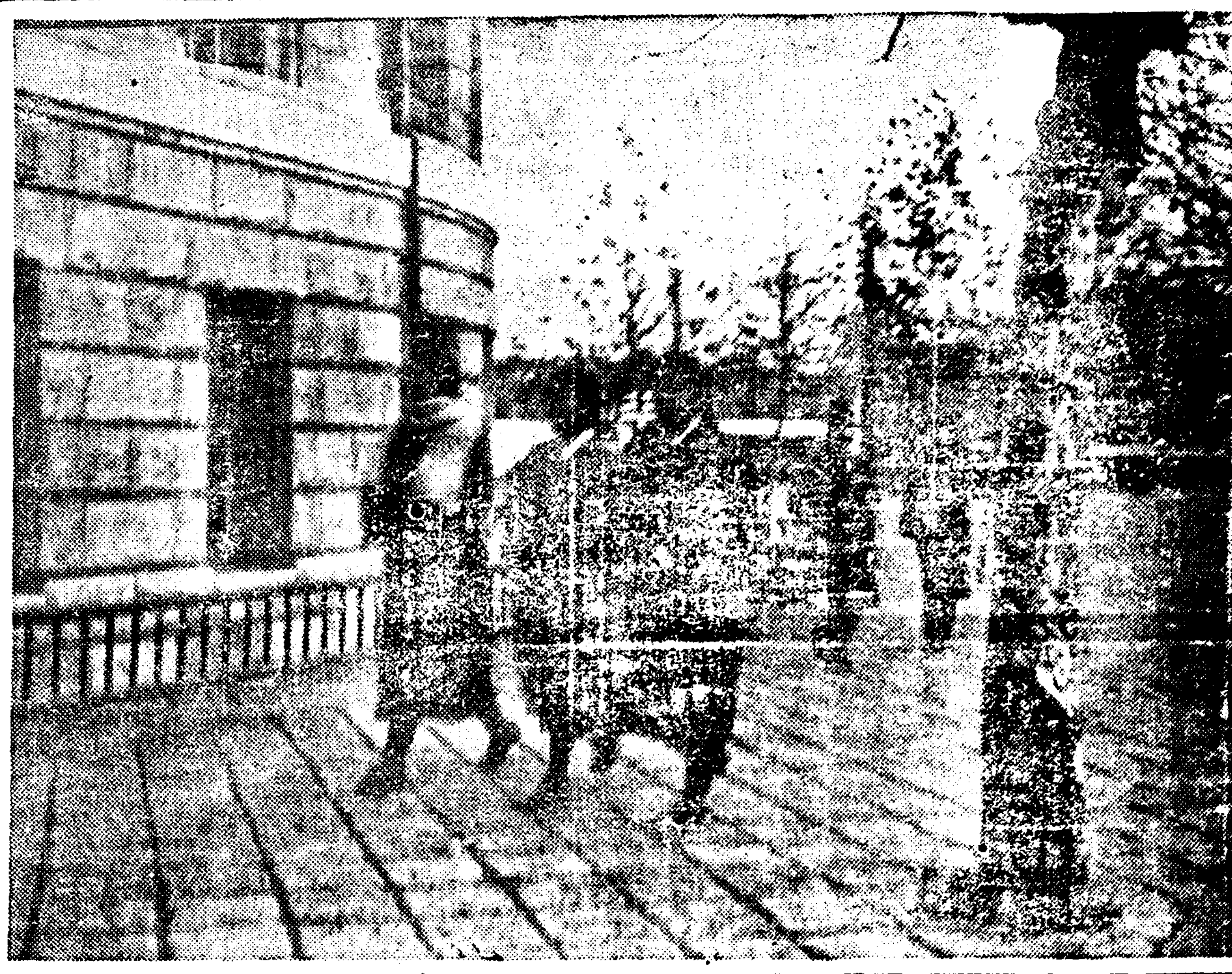

자최업는舖道의初雪……(작일래평동에서)

東京樂壇서凱旋한 桂貞植氏第一回獨奏會

來十二日 本社大講堂에서 本社主催로公演會

음악예술가로서 조선청년의명성을 내외에 떨치고잇는 바이올리니스트」 계정식(桂貞植)씨는귀국후 본사주최로 경성을비롯하여 남북각지로 순회하며 연주하고는 지난가을에 동경(東京)으로 건너가 그탁월한 천재를 동경악단에 남김업시 발휘하야 만흔찬사를 밧덧슬뿐외라 전동양에서 하나가리 치는 신교향악단(新交響樂團)의 반주로 동경방송국을 통하여 일본전국에 중계방송까지하야 〃계정식〃이란명성은 전동양악단을 풍미하게된터이다 이뿐이라 더반가운 소식은 동경체재중에 씨의 모교인 독일 우르즈붉 음악대학에서는 씨를 교수로 마지한다는 정중한 초청장이왓스니 이는 비단 계정식씨의 명예를위해서 뿐이안이고 조선인의 명예로 더욱반갑고 깃뿐 일이다 아직 씨자신이 아주 작정한것은 아니나 머지안허 다시 독일로 건너갈 예정에잇는 씨의 예술을 좀더갓가히하고 십다는 만천하 팬의 열렬한 희망에의하여 본사에서는 오는 십이일밤 본사대강당에서 씨의제이회 독주회를 열기로 되엿다 우리 조선의 자랑인씨를 마저 금번 도미(掉尾)의 대연주회를 열게되것은 바야흐로 새음악을 갈망하고잇는 만도청중 에서는 다시 업는 수확이라 할것이다 그러고 반주는 독일서부터 씨의 반주를 마려해주다가 씨의 동경 연주회를 도읍고저 와잇든「쿨란」양 이다「쿨란」양은 씨의 동경연주도 원만히 도와주고 대강동양의 풍물도 구경하여슴으로 오는십칠일 횡빈(橫濱)을떠나귀국하게 되는데「쿨란」양의 피아노는 비상히 숙연된 연주이라고 동경서도 만흔칭송을 들엇다고하니 아직경성에서는 초유대를 밟는 양을마저 반주를 하게되것은 금상첨화이라하겟다

神社參拜問題로 平壤老會總會召集

大體로 參拜不應을 決議케될 形勢 地方老會도漸次緊張

【平壤】장로파미순회 관계학교장의 신사불참배(神社不參拜)문제는 갈수록 복잡해가고잇서 도당국의 태도가강경한반면에「미순회」관계자전반과 이와관계를 가지하고잇는동파 조선인간부측에서도 보조가일치되여 그추이는 극히 중대시되고잇는터인데 평양로회(平壤老會)에서는 이문제를 토의하기위하여 십삼일오후 두시부터 부내 장대현교회당(章臺峴敎會堂) 내에서 림시긴급로회를개최키로되여 이일회원전부에게 통지를발하고 개회준비를급히 하고 잇다 그러데십삼일의 림시로회를 압두고 목하 고길선주(故吉善宙)목사의장의에 참가한 로회간부들의 의견을 종합하여보건대 물론신사참배에는 강경한반대 의견이 잇슬모양이다 또한 로회에서까지 이러케 신사참배문제로 강경해진다면「미순회」는물게 각학교에서는 도당국에 역시응할수업다는 적확한회답을 하기에이를것이어서 이편측의태도가 확호해짐을 따라당국에서는 긔성방침대로 림하게될것이 사실임으로「미순회」관계의 경영인 전문학교일교 중등학교십삼교 소학교 륙십사교에 십만에 갓가운 생도와 아동을 수용하고잇스든 동파의 전반교육긔관은 엇더한처치에 이를지가 적지안흔 관심처로 비상한 주목을 끄을고잇다 더욱이 로회간부자손의 들로서 각관공립학교에 통학하는것은 전부 퇴학을 식혀서라도 성경에 위반되는 행동은 자손들로서도 금지하겟다는 결심을가지고잇서 그형세는 자못 심상치 안흔바잇다

安州老會서도 拒否로決定

신사불참배문제로 장로파관계각학교에서 신사에 참배를 거부한것으로 문제화하고 잇는터에 평남안주로회(安州老會)에서는관내의 안주유신보통학교(安州維新普校)를 위시하여 각학교의 가튼문제로 수일전림시로회를개최하고 토의한결과 만장일치로 학교의문을 다칠지라도 교리에 위반되는 참배는 할수업다고가결하는 동시에 관내각학교당국자와 장로회총회에 통고햇다한다

結項斫殺한우에 放火燒棄한惡漢

犯人三名이長津으로부터 京城으로潛入? 手配搜査

지난 십일월 십오일 밤에함남 장진군 상남면 천수리(長津郡上南面天水里) 박홍윤(朴洪潤)의집에 불이나서 집이전소한 일이 잇섯는바 불을다끈뒤에이를 정리하다가 방안에서 주인 박홍윤이 불에타죽은것이판명되엿슴으로 즉시 소관 장진서에서 시체를검시한결과 목을 빨래줄로 동이고 머리는 독기(斧)로 서너번이나 찍은 흔적이 잇서 크게놀라 범인을 엄탐하는중이든바 그는 동리사는 김익조(金益操)(三)외 세사람의 행위로 전기 박홍윤의 집에 드러가 금품을 강탈하고 목을 매여 독기로 머리를 처 죽이고는 집에다 불을 질으고 다라나 행방을 감춘것이라는데 그들이 경성부근으로 도망해온 흔적이 잇다하야 시내 각서에 수배하야 범인을 엄탐중이라 한다

★……世界올림픽氷上選手送別會場

小作人妻貞操노리다 本夫怨刃에被殺

被害者는金海駕洛面議員阪井 己妻도生命이危篤

【金海】경남 김해군가락면죽림리(金海郡駕洛面竹林里)에잇는 판정부지조(坂井富之助)는 가락면에서 수만원재산과 수백두락의토지소유자로 동면협의원으로잇는그는 그동리에 자긔소작인 양봉천(梁鳳千)의처 김수복(金守福)에게 평소에야심을가지고잇든바 언제든지 수복이만 맛나면 남업는 틈틈타서 롱담을하며 심지어 행동까지수상스럽게 하여오다가 친근에 이르러는 수복의 남편만업스면 차저와서 말하기를 자긔요구만 드러주면 명년에는 소작지를 만히 줄것이며 돈오십원차용하여준것까지 밧지안켓다고 감언리설을 하여오기가 한두번이아니엿슴으로 수복이는악마갓치 야심을 가진 판정만보면 보기에 범보다 더무서웟든나 만약이말을듯지아니하면 소작이 떠러지리라고 생각하여 조타 낫부다말한마듸못하고 남모르는 비밀을 자긔가슴에 가지고 오든바 작일밤에는 자긔남편 봉천이가 밖게 놀너간틈을타서 밤여덜시나 될때 수복은 혼자잇스니까 판정이가 드러와서 역시 하는말이 명년에는 소작을 더줄것이며 돈오십원도 밧지 안켓다 하고 평생의 생활비를 주겟다하고 억지로정조를 빼아섯다 마츰이때에 남편된 봉천이가 집에드러서자 이와가튼일이 잇슴을목격하고 면도(面刀)칼노서 판정이의몸을질럿서 죽이고 그의처까지 목을질럿서 생명이 매우위독한바 김해경찰서에서는 가해자양봉천에게 취조를거듭하고 잇다한다

江華三成金鑛에 檢事가出張調査

【仁川支局電話】경성지방법원인천지청(仁川支廳)영전(永田)예심판사는 지난이튼날밤에 정(鄭)서기를데리고 비밀히 인천을떠나서 강화(江華)에 도착해가지고 강화경찰서 성호(城戶)사법주임과 구(具)형사를 지휘하여 불은면삼성리(佛恩面三成里)에잇는 삼성금광(三成金鑛)구역안을 모조리조사한다음 각처로 그금광관계자들에게 소환장을발송해노코 지금횡산려관(橫山旅館)에 묵고잇는중인데 압흐로도 두어달이나 더 머물러잇슬모양이다 사건은 즉지금으로부터 석달전삼성금광에서 몰래금을 캐여갓다는혐의로 평전(坪田)과 배모

蘇聯漂流船乘員 現役兵三人釋放

軍事嫌疑가氷釋으로

리보=함경북도 명천군상고면보촌동(明川郡上古面寶村洞)해안에 표착한「싸베트」로서아의 발동선에 타고잇던 로서아혁명군인 삼명에대하야 경찰과헌병대가 협력취조중이던바 아무런혐의가업고 단순히 풍랑에 몰려서 표류되것이 판명되여 삼일드디여 그들세명을 경성으로부터 로서아령사관원에 인도하엿다고한다

昨夜西大門町에서 二棟三戶가全燒

損害一萬五千餘圓

작일 오후 여덜시 십분쯤해서 시내 서대문정 이정목 십사번지 리석호(李錫浩)방에잇는 서병목(徐丙穆)의 방에서 불이이러나 그이웃인 대서소와 자전거포로 연소되고 더욱히 부근에잇는 발동기상점의 까소링창고에까지 불이옴겨부트려는것을 소방서원의 활동으로 이동사호를 전반소하고 진화하엿고 까소링창고는 무사하엿다 현장에는 소관종로서의 목촌(木村)서장과 영정(永井)사법주임이하 다수서원과 서대문서에서도 목택(木澤)경부보등 서원이 응원에 출동하여 경계를하엿는데 불의원인은 전기 서병목이가 방을새로노코 그것을 말리느라고 불을 너머땐것이 그와가치 번진듯한것이라하며 손해는 건물과 가구를합하야 일만오천여원 가량이라한다 (사진은불난현장)

學校專門窃盜

지난 첫녀름부터 부내정동(貞洞)제이고등여학교(第二高女)와 덕수여자공립보통학교(德壽女子公普)를 비롯하야 각여학교에서 선생과생도들의 가진물건과 학교비품을의 도적마진사건이 자조생겨서 학교당국에서는 물론 소관서대문서(西大門署)에서는 그뒤를밟어나려오든중 사흔날 오후두시 쯤되여 세명으로싼 여학교전문의절도단 세명을 모조리잡어서 취조한결과 과연제이고녀 덕수

(蠶室)두사람을 예심으로 넘긴일이잇섯는데 이제배모를데리고 조사하는것으로보면 그사건에관련되것이나 아닌가추측된다

殊常少年은窃盜

오전열한시쯤되여 부내 룡산서(龍山署)원이 삼판통(三坂通)오십오번지 압해서 수상한소년이 외투와「스프링·코ー트」각한벌을 어깨에걸머메이고 지나가는 것을보고 그서로데려다가 취조해본바 이소년은 부외아현리(阿峴里)팔십오번지 리규암(李圭岩)(十七)으로 오늘오전열시에 삼판통사십팔번지 좌좌목항(佐佐木港)이란사람의집에 닥치게대나 제틈에가서 훔친것이 드러낫스므로 다른죄가 또잇슬가 해서 지금취조를 하는중이다

師範校屋上에 飛行機墜落

平壤東大院里에서

【平壤支局電話】비행제륙련대전투기중대에서는 작일아츰부터공중 편대(編隊)전투연습중 이든바 동일오전 열한시반경 도견군조(道見軍曹) 조종의 전투 사십사호 긔는 돌연 공중에서 회재를 이르켜 동대원리(東大院里) 평양 사범학교(平壤師範學校) 긔숙사 지붕에 추락되엇는데 긔체는 대파하고 도견군조는 중상을 입엇다 그리고긔숙사에도 화재를 이르켜 수업중의 전생도는 수업을 중지하고 진화에 노력한결과 다행히 큰일에는 이르지안엇다

會葬者二千餘

故吉善宙牧師葬儀

【平壤支局電話】고길선주 목사(故吉善宙牧師)의령구는 작일오전 열한시반에 고인의본댁을떠나서 숭전악대(崇專樂隊)를 선두로 기독교관계학교생도와교인 이천여명의 행렬을 뒤에세우고 영결식장에 이르럿다 식장에는 사천여명의 참석자가잇서서 평양로회의 리승길(李承吉)씨의사회로 식이시작되엿다 렬두시반경에 식이끗나고 령구는 때마침퍼붓는 함박눈송을통하야 서장대(西將臺)묘지로 향하야안장하엿다

治道怠慢非難

【興南】흥남읍의 발전상은 여러번보도하엿거니와 장족의진보와경이적 발전도상에서 어느대도시에 지지하니하겟다는 흥남신장로는 정거장압해서 본정통에 이르는 십이간대로는 그야말로 글자그대로의 진흙바다가되고마럿다 장화를신고도 오히려거름수업는형편인데 엇지해서 그치도방침이업는지 속히치도를해서 일반통행인의 불편을 제거하라고 호의적 경고도 여러번 하엿건만 일체그효능이업다고 일반의 비난이놉다고한다

朝鮮第一高厦 野口빌딍建築

九層、工費百八十萬圓

야구준(野口遵)씨가 조선제일을목표로 대『빌딍』건축을 계획하고 시내황금정 일정목에 이천이백평의 기지를 매수하야 설계중이든바 이번에 대개 설계를 마치엇슴으로 결빙긔중에 긔초공사와 재료운반을 마치고 래년 해빙긔를 기다려 공사에 착수하야 소화십이년 일즉히 준공할 예정으로 건축 공사비만 일백팔십만원으로 굉장한 대건물이라는데 설계의 내용은 대략다음과 갓다

一、建坪六百坪、總延坪五千四百坪
一、地階一階、地上八階
一、地下室、倉庫、機關室、浴場其他
一、貸店舖、管理室、事務室
一、三、四、五階、貸事務室
一、五、六、七階는近代式호텔
一、八階結婚式場、會議室、食堂

더욱 대사무실(貸事務室)은 조선광업개발회사(朝鮮鑛業開發會社)에서예약을 시작하고 잇다한다

運動競技

世界氷上올림픽代表의 感激넘친送別會

今朝京城떠나平壤에

世界氷上올림픽에 出征하는 金正淵、李聖德、張祐植三君의 入京을 機會로 朝鮮體育會와 白狗滑氷俱樂部共同發起로 열리는 올림픽 選手送別晩餐會는 三日午後 七時 부터 市內 國一館에서 朝鮮體育會 急務幹事 朱耀翰氏의 司會로 열리어 尹致昊氏의 送別辭가 잇슨後 올림픽代表監督 靑木氏의 答辭가잇섯고 高鳳梧氏의 選手紹介가 잇슨다음 곳食卓에 옹기어 歡談을 交換하는사이에도 世界制霸의 구든決心과 興奮넘친雰圍氣가場內에 넘처흐르는가운데 同八時半頃에 散會하엿다 一行은 同夜明月館에 베프른 張鳳植氏의 招待宴에 臨하엿다가 四日午前三時十五分 京城驛發北行列車로 同午前七時四十五分 平壤에 一時下車할豫定이라한다

世界的女流選手 男子로手術轉向

記錄存續이問題

【뿌라ー그三日發電通】昨年倫敦에서열린 世界女子올림픽大會에 잇서서 八百米에 二分十二秒四의 世界新記錄을 作成한『체코스로바키어』의 女流選手『젠가쿠ー바』孃은 醫師의勸告로 手術을行하야 近近 完全한 男性으로轉向하야 今後는『쿠ー바』氏로서 男子運動界에 活躍하기로 되엿다 그러나 그가 女子時代에 作成한 世界記錄을 그대로 存續할것이냐? 에 興味를끌고 잇다

올림픽氷上三選手에 本社長金一封式寄進

朝鮮의 스포ー츠使節로서 歐羅巴各地를 歷訪할 世界올림픽氷上代表 金正淵、李聖德、張祐植三君이 出征途中 京城에들림을 機會로 이들이 出征費中 自費補充을要하는 形便임은勿論 四個月間의 長途의 旅行에 莫大한 準備金을 要하게되엿스므로 今夏에 各地에서 開催한『올림픽의밤』의 收入도 如意치안엇는데 本社社長 方應謨氏로부터 이세勇士를 激勵하는 意味에서 各히 金一封式 寄進하엿다

中等럭비總評 (2)

普專럭비監督 李鍾珮

延長戰에京商에게『원드라이』를빼

後에도 養正의實力으로서 넉넉히回復하엿슬것이고 選手自信들도 最後의「노ー싸이드」의 笛소리를들은 瞬間까지도 果然敗하엿나? 하는 疑訝의생각뿐이엿슬것이다 이와가티 像想치아니한 敗北으로 優勝의꿈은 完全히 깨여지고말엇다 事實養正은 寶貝를주울너더든렷다는 格이되고 말엇다 럭비競技는 相對로서 絕對로마음대로 左右되지 못한다는것을 먼저지기前에 생각하여야한다、培材對京師戰에 잇서서는 神宮競技에 九…三으로惜敗한培材로서는 이께임이雪辱戰이엿다 果然! 覇氣滿滿한培材는 前보지못한 猛烈한『탁클』로 京師陣에肉迫하엿다 京師도 最後까지 猛烈한 攻擊을하엿스나 戰運不利하야 前半에 三對零으로 京師가『리ー드』한것이 幸運의培材의手로 五對三으로 께임을逆轉하엿다 一躍豫選 睹한채 培材雪辱하니 朝鮮의 大會의 人氣가되고 말엇다 朝鮮에잇서서 五年連勝과 日本中等子園에서 全日本大會에 連三年의優勝의 赫赫한 戰勝의記錄을 가진 傳統的强豪京師는 新進培材에게 속시원하게 一蹴을當하야 完全히 沒落의 過程을 밟게되엿다 그러나 이께임에잇서 技와力의 對照의 滋味잇는 研究資料를우리에게 提供한것이다 雄牛와가튼培材가 完全히技術의 京師를 擊破한것이다 攻擊으로 始終한 京師는鐵壁가튼 培材의 防禦에는 아무 效果가업섯다 그러나 培材로서는 좀더 策戰的으로 全員이움지겨주기를바란다 攻擊에잇서서는 너무나 盲目的 突貫이만흔 것이 큰遺憾이엿다 準決勝에는 南朝鮮代表 釜山中學의 棄權으로 培材와新高와 京商의리ー그戰의 全勝者로代表權을주게되엿다 培材對京商戰에는 事實上의 決勝戰이니만치 兩軍이 너머緊張한 가운데 京商이前半에『원드라이』 를리ー드하야 께임은白熱하엿스나 培材의京師戰에서보든 猛烈한『탁클』을보지못하엿다 後半三分에罰獻으로平을빼기자 陣形은 이때부터말할수업시散亂되여 培材의 堅陣은 崩壞되고마럿다 아측럭비팀으로서는 未完成한 팀이라고볼수밧게엿다 鍊習못바든 것이다 前後半을通하야 二十三點이라는 大量得點을 빼끼여零敗를하고 말엇다는것은 京師에快勝한名譽에 比하야 오히려 不名譽스러운일이다

1935年度 男女 朝鮮陸上三傑 (二)

◇走幅跳
1、張貞愛 四米五八(京城女師)
2、安三實 四米四〇(平壤女高)

◇走高跳
1、張貞愛 一米二五(京城女師)

◇投砲丸
1、廉貴惠 八米三〇(進明女高)
2、黃婉周 七米九〇(京城女師)
3、申貞鳳 七米〇七(進明女高)

◇投槍
1、李秋子 二六米〇二(淑高女)

◇投圓盤
1、黃婉周 三一米四五(京城女師)
2、李秋子 二五米〇一(淑高女)
3、李點伯 三三米〇三(大邱女高)

梅毒

本社創製의 梅毒藥은 政府制定日本藥局方驅梅劑三種과 皇漢梅毒藥數種을 主藥으로하야 副作用이 絕對업는 出願許可濟公認驅梅劑로서

초긔의감창、가래톳의 치료는 물론、제이긔전신매독、잠복매독、유전매독、매독성루마지스등도 본제의내복으로、곳 배독작용(排毒作用)을 하며、매독으로 일어나는 골패증과 국부와 전신증상이 점점히바하여저서 치병의 목적을달할수잇다。무서운 매독을 자손에게 유전치안토록 하로라도 빨리본사의 구매제(驅梅劑)를 복용하야 고치시라。

림질약 특제(팔일분)팔원 별제(팔일분)사원

매독약 특제(십칠일분)팔원 별제(십칠일분)륙원

電話及振替口座新設 電話本局(2)二三六三番 振替京城一三一五六番

京城郵便局前 有田ドラック

책임제약임으로 다른약점에는 팔게하지안습니다 좌의 有田도락구전매소에서 사십시요

有田도락구專賣所鮮滿所在地

京城 郵便本局前 有田도락구
黃金町四 有田도락구
龍山練兵町 有田도락구
平壤本局前 有田도락구
釜山幸町一 有田도락구
仁川宮町二 有田도락구
大田榮町一 有田도락구
群山驛前通 有田도락구
全州高砂町 有田도락구
光州本町三 有田도락구
木浦榮町二 有田도락구
大邱弓町 有田도락구
馬山京町三 有田도락구
麗水港 有田도락구
浦項本町 有田도락구
鎭南浦碑石里 有田도락구
海州南本町 有田도락구
新義州桜町 有田도락구
元山本町三 有田도락구
咸興本町二 有田도락구
羅南生駒町 有田도락구
安東縣四番通 有田도락구
奉天驛前 有田도락구
撫順東大條 有田도락구
開原新市街 有田도락구
四平街共榮路 有田도락구
新京東一條通 有田도락구
哈爾濱傅家甸 有田도락구
大連越後町 有田도락구

滿鮮總發賣元 京城郵便局前 有田도락구

신발견된 림질·매독을

속히고치는 제일조흔약

(조선총독부허가제)

본사가 절대로 보증하는 림질매독치료약은 제국대학의과대학병원 영미독불의과대학병원 에서 최고처방약으로서 찬양사용하며、또

內務大臣을會長으로하고、醫藥學界의最高權威者十六名을委員으로하야、愼重審議한後、그品位를定하야 日本藥局方에收載하고그우에 내무성위생시험소보증봉함이잇는 治淋劑六種을主藥으로하야、何等의副作用이업도록 配劑한許可濟의 治淋劑이다

따라서 그약효의 절대함은 다년 림상실험의결과 의학학계에서 철저적전치약으로 추장을밧게되엇스며「이이상가는 약은업다」고 하는 절대적신념을가지고 정제한것이다 그리고 약효에대하여서도 무효한때는 돈도로돌려드릴것이니 별별치료를다하야 보아도 효과가 업는환자는 하로밧삐이약으로 전치하십시오

藥의有效無效는 小便을보면判定된다

림질환자는 여러가지료법에 미혹되야서는 안된다 제일주의할것은오줌이다 보통우리가 림질을 알어넘더면 소변을 컵에다바더 본즉、실낫가튼것이나 몬지가튼것이 떳다가라안젓다한다 즉 그것이 림사(淋絲)다 아무리 약을먹고 주사를할지라도、컵에 오줌을 바더보와、실낫가튼 림사(淋絲)가 곳적어지지안흐면 효력업는것이다 그럼으로 소변을 보와림사(淋絲)가 떠러진약을 먹지안흐면 안된다 약이효력잇스면 림사(淋絲)도 적어지고、통증도업서지며、고름도 잡히여 전쾌의 목적을달할수가잇다。

新年號ズバ抜けた大奮發！實物を見て只驚嘆！

發賣早くも大評判！

キング

七大附録と二大懸賞つき

大特價七十錢！

破天荒の七大附録！

この附録だけでも定價の三倍四倍の値打！！見逃す勿れ

① 單行本大附録 **古今名歌集**…文學博士 佐佐木信綱

我國の大歌聖、佐佐木博士が非常なる苦心のもとに、選ばれた國古今の名歌集、集むる一千二百餘首、古今一流歌人は素より志士仁人の代表的名歌が網羅せられる眞に値打ある大名著。

② 單行本大附録 **名俳句集**…文學博士 藤井紫影 **名川柳集**…法學博士 岡田三面子

十七字の中によく自然人生を寫す古今の名俳句二千數百句、世相人情の機微を穿いて思はずアッと叫ぶ名川柳千數百句、兩者は共に當代の權威者、この機會を逸しては絶對に二度と得難い大名著。

③ 單行本大附録 **東西名詩集**…早大教授 西條八十 **吟詠漢詩集**…文學博士 鹽谷溫

明治以後の名詩百餘篇、西歐の傑作詩四十篇、更に和漢の志士文人の漢詩九十篇、吟誦すれば心高く氣は濃み、或は力湧き、或は凜然涙を誘ふ、生活を深むる魂の放送として何人も一冊は備へたき名著である。

④ 單行本大附録 **名言名訓集**…武者小路實篤

古今東西偉人名著者の訓言は素より、廣く世界の格言俚諺等々に至る迄感銘深きものを集め、武者小路氏獨特の工夫にて五十數項に編纂、一言一句皆處世の寶であり、實に人生修養の好資料である。

⑤ 新聞二枚大附録 **最新歐洲大地圖**（附）列強國勢國防一覧

今や歐洲は世界問題の中心である。西は大西洋南は北部アフリカ、エチオピヤに至る迄、その國境地勢都市鐵道人口交通等詳記した一目瞭然の大地圖、新時代に活躍の士は先づ見よ。これ一枚でも一圓の値打は充分です。

⑥ 新聞二頁大附録 二萬人熱狂 **家庭娯樂余興大集**

双六あり、奇術あり、手品あり、考へ物あり、競技あり、運命判斷あり、迷路あり、遊戯あり、どの一つでも面白く誰にも出來、やれば必ず熱狂し大喝采を博する新案附録、新年一月の家庭は大賑ひします。

⑦ 新聞二頁大附録 **重要番附一覧表十一種**

全國所得税番附、大名番附、官公吏高給者番附、書畫骨董賣立高價番附、御劍名劍番附、宮中席次一覧、スポーツ記録保持者一覧、相撲力士一覧、圍碁將棋聯珠段者一覧、武道範士一覧、俳優一覧、等非常な値打です。

★

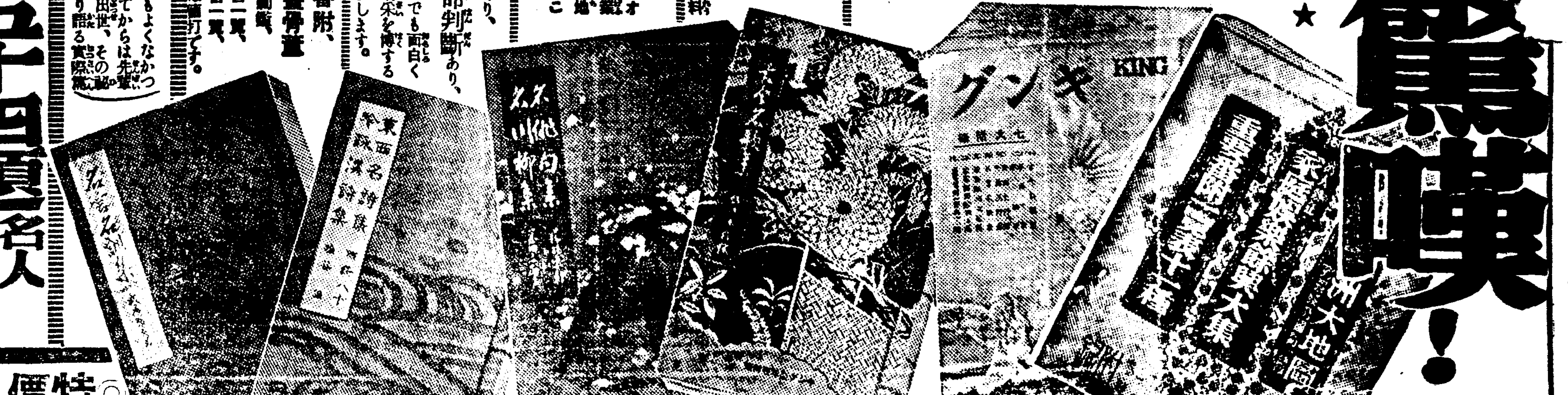

文壇一流大家花形總動員
日本一の小説陣

見よ！小説でも雜誌界第一！

現代小説 **呼子鳥** 加藤武雄
慘な結婚を强ひられて家出し貧しき青年と戀を語る美少女に、見よ！深刻な人生悲劇が迫つた。

時代小説 **子育て文七** 川口松太郎
名人氣質の意地から金に窮した人形師文七が賭場で名代のイカサマ師と出合つて大喧嘩。

滑稽小説 **坊ちゃん重役** 中野実
青年社員を繞つて戀と名と金とが入り交り滑稽無比の大爆笑劇が展開！面白さ天下一品。

時代小説 **敵討篝火河原** 三上於菟吉
千々岩家を乘取らうとする妖婦蓮子と作太郎の爲戀路を裂かれる哀れな美女、あゝ興に浪漫萬才

傳奇小説 **鎖の環** 延原謙（譯）
フランス文壇巨匠の力作で歐米各國にまで大評判になつた社會大悲劇大活劇の素晴しい名小説。

侠客講談 **信夫の常吉** 神田越山
度胸と男で賣出した奥州一の大俠客信夫の常吉の長篇講談、一騎當千の快漢。

現代小説 **街の姫君** 菊池寛
理性强い姉千惠の焦慮を外に妹芙美子は遂に色魔渥美の魔手に落ちて愈々最高潮場面展開。

時代小説 **意地ッ張地藏** 子母沢寛
お美代をさらつた怪人と菊太郎の二人がバツタリ出合つた、サアどうなるか實に面白い！

現代小説 **女よなぜ泣くか** 中村武羅夫
身も心も捧げた愛人と別れ愛なき結婚をした美貌の女すみれに益々悲劇が重る哀涙に咽ぶ。

現代小説 **双鏡** 吉屋信子
美しき復讐の策謀は見事奏効した、彼の前途はどうなるか？今や興味の絶頂。

侠客講談 **新門と嘉吉** 清草舎英昌
新門辰五郎に救はれたスリの嘉吉が親分の惡名を雪ぐ爲命を捨てゝ痛快無比の大喧嘩。

時代小説 **東海の佳人** 白井喬二
冷血漢も我が子だけは棄てなかつた、鬱勃たる大望の前途に立つ意慾と面白い。

滑稽二人男爆笑會
鬼才のタはすにはゐられぬ金語樓、大辻、淡海の大珍談續出に笑ひはモと御覧。

▲内田信也氏縱横談
亂暴な青年で學校の成績もよくなかつた内田氏が、實社會へ出てからは先輩を抜いてトントン拍子の出世、その秘訣は何か、見よ！體驗より語る實際談。

祖父山縣有朋を語る 公爵 山縣有道
孫として見た有朋公はどんな人だつたか、家庭に於けるその一面を語つた興味津々の名記事。

名人達人を語る座談會
彫刻家 朝倉文夫　將棋八段 大崎熊雄　小説家 菊池寛　圍碁七段 瀬越憲作　劍道範士 中山博道　[illegible]虎丸　[illegible]　箏曲家 宮城道雄
見よ名人達人の傑れた風格、修業の苦心、藝道の奥義、成功の急所、等々當代の名人達人が興味深く感激に滿ちて語る大座談會

讀切五大傑作
股旅小説 **弥太五郎翼**…長谷川伸
純情小説 **榮冠よさらば**…橋爪健
探偵小説 **黒猫十三**…大倉燁子
股旅小説 **お化け月夜**…片岡[illegible]
西南異聞 **死の婚禮**…松前治策

現金一千円 犯人探し大懸賞つき
大探偵小説 **遺骨盗難事件**…岡田東魚
此の怨か、此の因縁か、火葬場から遺骨を盗んだ犯人は誰か？ 數ヶまる怪奇面白く讀みながら賞品が當る犯人探しの大懸賞小説

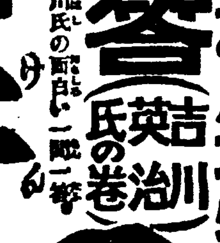

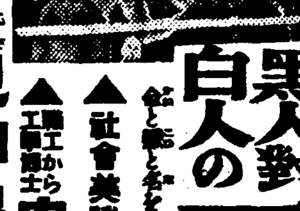

出世道中漫画問答（吉川英治氏の巻）
大衆作家吉川英治氏の出世道中に就て和田邦坊氏と吉川氏の面白い一問一答

黒人對白人の百萬弗大拳闘
金と名とを一時に得て全世界を熱狂させた怪黒ルイスの血涙を物語る大奮戰記！

▲社會美談 **一本の澤庵漬**（社會教育家）安倍季雄
▲職工から博士 **鬼頭史城氏の成功物語**（小學校代用教員から博士を得るまでの血涙奮闘記）

聯珠必勝法五十四題 名人 高木樂山
名人高木樂山氏がこれなら必ず勝つといふ秘訣と急所五十四題を誰にも分るやうに親切に公開しました。

鍛練の生活 教育總監陸軍大將 渡邊錠太郎

此の外、名記事山の如く、二大懸賞もあり、トテモ茲に掲げ難し、セヒ書店で実物御一覧を願ひます

◎特價七十錢　送料十三錢　東京小石川　大日本雄辯會講談社

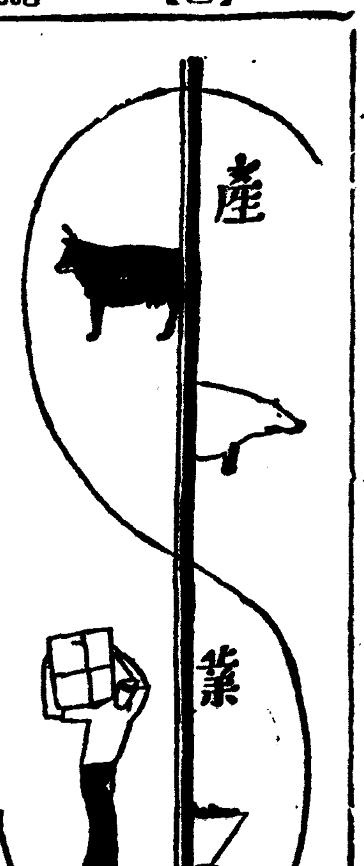

停滯의 殖產契令 廿日부터 遂實施
近日施行細則을 公布

殖產契令 施行細則은 諸種事情의 關係로 遲延되어 契令은 九月末 公布를 보고도 實施期日도 決定되지 못하얏든바 드디어 十一月末 脫稿, 四日 總督決裁를 經하야 一兩日中에 施行細則의 公布를 보기로 決定하고 來十二月二十日부터 實施에 入하기로 되엇다

各道의 殖產契 組織을 準備
初年은六十契組織

殖產契會는 드듸어 來十二月二十日 細則과함께 實施를 보기로 決定하고 이미 設置選定이 끗난 初年度組織 六十契는 道當局、金組와의 提携下에 準備工作이 進行되고잇슴으로 實施와 同時에 順次的으로 設置를 볼 터이다 同契의 特長은 朝鮮內의 民度適應을 目標로하고 따라 그 會計規定과 如함도 複式簿記와 如한 農民에게 難解에 지나침을 避하고 單純한 大福帳式을 通用할터로 民度에 適應하는 新組織인 點에 特色이 잇다

農家의 廢羊을 諸般料理에 利用
食堂車서利用結果好評

總督府農政課에서는 일즉이 緬羊獎勵政策實施와同時에 羊肉의利用方法에對하야 硏究中이든바 最近에 成案을어더 朝鮮內 各列車食堂及 驛構內食堂에 羊肉配給을 開始하고잇는데 好評을傳하야 前月은 一日 一頭比例로 屠殺하는狀態이며 今月에 드러와서는 每日 一頭比例로 屠殺한다는데 價格은 一貫에二圓가량으로 農家廢羊處分은 今後 諸般料理의 調製에 依하야 有望하게되리라한다

滿鐵私債 年內發行不能
借入金으로充當

【東京電話電通】 滿鐵에서는 起債市場의 逼迫으로因하야 同社社債의 年內發行이 不能하게되엇슴으로 滿鐵은 約四千萬圓의 事業資金을 신지케트銀行團으로부터 借入하기로 諒解가 成立되엇다는바 二日 丸之內의滿鐵社宅에서열린 滿鐵신지케트銀行團懇談會席上에서 佐佐木理事는 年內借入金은 結局 四千萬圓까지 必要하지안코三千萬圓가량이면된다 고說明하고 신지케트團의 諒解를 求하엿다 이것으로써 年內 滿鐵社債發行이 不能하기때문에 신지케트團으로부터 滿鐵이 借入하는 金額은 七千萬圓에 達하는터이다 그러고 滿鐵로서는 年越과同時에 起債市場이 回復되면 今年度 社債未發行額 九千五百萬圓을 發行할 豫定이라하며 신지케트側도 同樣으로 社債發行이 可能하게되면 于先 該借人金의 新債化를 希望하고잇는데 只今情勢로는 來年度 事業計畫에 依한 全新債發行은 大體不可能하게되임으로 滿鐵로서는 今年度內 發行不能分은 十一年度에 繰越할모양이라한다

京畿道產 써러말리운무 海外로進出
四千七百貫가량出荷

京畿道產 써러말리운무(切乾大根)는年年 相當한數에 達하야農家의 現金收入의 一部分으로 重要視되는터인데 今年 生產高는 五千餘貫에 達하야 十月下旬부터 出荷되고잇는데 道農會의 斡旋에依하야滿洲、日本內地方面으로 大量輸出을 보고잇는바 벌서 四千七百貫가량 出荷되엇다고 한다

西朝鮮地方의 資金回收良好
佐方東拓理事談

西朝鮮에 出張中이다가 歸任한 佐方東拓理事는 말하되 西朝鮮地方을 視察하얏는데 地方이 短時日에 發展한데는 놀내엿다 東拓으로서도 新資金의 需要가 만허지는 同時에 回收成績이 豫想以上으로 조흔데는 놀내엿다 特히 蔬菜價格의 回收가 地價의 値上과 新規事業의 勃興으로 豫想以上으로 順調로되고잇섯슴은 意外이엇다

原料品의需要增 工業勃興의表現
鐵、木材、機械、原油重油等의 工業原料가輸入激增

夕刊旣報=海外貿易에도 最近朝鮮內의 工業躍進은 表現되어雜品輸出을 促進하고잇는바 이反面 原料品輸入도 激增하야 輸入의 激增은그原因이 거이此等原料品輸入의 增加에 잇는듯하야 前年에 比較하야 激增한것을 드러보면 다음과갓다

	今年輸入	前年比較
玉蜀黍	一、六六一	一、一九九
葉煙草	四、三三八	三、三六四
原油重油	三、八四二	一、七一九
揮發油	二、三三七	一、四一七
鐵	二、六四四	一、三七四
機械	三、七三五	一、七七〇
木材	三、四九七	一、八四六

의 主要한것으로 모다 工業原料이다

朝鮮無煙炭總會

朝鮮無煙炭株式會社는 三日 午前十時부터 朝日삘딩에서 臨時總會를開催하고
一、平壤無煙炭株式會社合併報告의件
二、定款變更의件
三、取締役及 監查役增員 選任의件
四、會社를 代表할 取締役二名增員選任의件
五、取締役及 監查役 報酬增額의件
을 附議한 結果一、二、五號案은異議업시可決 重役增員의件은 取締役=人見次郎(前東拓理事) 大志摩孫四郎(東拓)田淵勳(前東拓理事) 安宅彌吉 (安宅商會) 鈴木四郎(三菱) 鈴木智一郎(朝鮮無煙炭) 監查役=佐方文次郎(東拓) 諸氏選任決定 會社를 代表할取締役中 取締役會長으로 大橋新太郎氏 常務 人見次郎氏를增員選任 同二十分終了 그러고 同社舊重役은左와如하야 全部留任 取締役은 十三名 監查役三名이다

舊重役氏名

取締役 加藤五十造、濱岡淸次、大橋新太郎、藤山雷太、三谷一二、松本源一郎、阿部時次郎、監查役 諸戶淸六、小川徹太郎

安城棉花共販狀況

【安城】安城은 京畿道의 南端의 地이나 마치 氣候가 溫和하야 比較的農作物이 잘된다고한다 其中 棉花栽培의 適地로 認定한 郡當局은 郡職員이 總動員하야 極力指導奬勵하엿스며 特히 棉作의 豐年으로 共販出廻가 旺盛하다는데 지난 十一月末日까지 벌서 六十二萬餘斤에 達하야 每斤十九錢의 時勢로 그價格十一萬五千餘圓에 達하며 京畿道二百萬斤豫算中 安城郡이 半分을 占領하겟다고 郡當務者는 意氣가 揚揚하다하며 共販所別 出廻數量은 다음과갓다한다

安城	三三七、一〇〇斤
竹山	一六三、八一二斤
孔道	一三四、六一九斤

淸凉飮料水 全朝鮮聯合會

朝鮮淸凉飮料水業聯合會는 三日 午後二時부터 京城商議第二會議室에서 開催되바 出席者는 全朝鮮各地로부터 約三十名 總督府로부터 商工 衛生 稅務各課長及 稅務監督局長 稅務署長本町署長等臨席 左記에 依하야開會

◆聯合會提案
一、規約變更의件
二、新規事業免許制限의件
三、稅金改正의件
四、共同購入의件

◆木浦提案
一、淸凉飮料需要增加方策의件
二、販價保의件(釜山大邱共同)
三、사이다瓶內容量統一의件

◆京城組合提案
一、類似品飮料水取締의件
二、玉詰品의容量에對하야容瓶의最高限度를 當局에서制定하여줄件

西部琺瑯代表 統制案提出
十二月渡來協議豫定

琺瑯鐵器生產輸出의 統制問題는 西部鐵器組合聯合代表等 歸任後 組合理事會、商工省關係와 折衝한 結果 日本內地側의 統制案을 綜合하야 來十二月七、八、九의 三日間 釜山에서 朝鮮側과 會同協議를 하기로되엇다 同協議會는 日本內地側에는 當業者外 商工事務官 和田太郎氏 大阪府廳 松原松太郎氏 가參加하고 朝鮮內도 總督府로부터 星子技師가 出席할 豫定인데 日本內地側의 要望은
一、生產統制
二、輸出의 割引
三、檢查의日本內地朝鮮統一
一、輸出檢查의 日本內地朝鮮規格統一
一、檢查取締係員의 交換
의各項目에 亘하야 相當히 日本內地、朝鮮間에 紛糾를 生하리라고 보인다 그리고 琺瑯鐵器의 生產統制에 關한日本內地側의 要望案은 如左히機械的의것이다
即 西部鐵器聯合會의 生產數量을 그既成窯數로 除한것 平均一窯生產數量을 朝鮮側窯數로 乘하야 이를朝鮮의 生產配當으로 하려는것이다 即西部의 生產二萬四千三百十七個、百十二基임으로 이平均은 二百十七個으로되다 朝鮮의 窯數十九、따라 이生產量四千五百二十三個으로 (以上月間)하려는것이다 이는 朝鮮內의 琺瑯鐵器業이 日本內地와 달라 下級品의 大量生產을 目標로하고잇는 點으로 事情이 달라到底히 應諾할수업는 統制案이다

農產物總生產額 十億二千餘萬圓
繭을除外코모다增產

昭和九年 農產物 總生產高는 十億二千十四萬七千八百八十二圓으로 前年 九億二千八十四萬一千九百五十圓에 比하야 一割八厘 即 九千九百三十萬五千九百三十二圓의 增加를 示한바 그 內容은 다음과 갓다(單位圓)

	昭和九年	比前年增減(△)	同上比率
△植產類			
米	四五五、五四六、三八七	二六、九五六、三三九	〇、二二七
麥	八八、六五三、五六八	三、三五九、七一三	〇、一六六
豆	五九、三三五、八三二	一、一四六、四七二	〇、〇二九
雜穀	六三、五五八、三三八	三、〇〇九、九一八	〇、〇五一
棉	二五、七一八、一三三	五、八五一、〇〇五	〇、二九五
棉以外纖維作物	八、三三〇、八六八	一五三、五六〇	〇、〇一九
纖維作物以外特用作物	九、四八九、三四五	一、七六九、九五〇	〇、〇〇八
蔬菜	六七、八三三、一五五	一、五五三、〇〇〇	〇、〇二三
果實	九、〇五五、四四一	四四、七九四	〇、〇〇五
桑苗	八五九、三〇一	七五、四五五	〇、〇〇六
藁稈	五六、六四九、三六一	一、六〇、〇九	〇、〇〇三
計	八〇三、八四一、七八〇	九九、一六四、三三五	〇、一四一
△畜產及蠶絲類			
畜產物及同副產物	四〇、五五四、〇七〇	二、七七七、六八六	〇、〇七二
蠶種	一、六三三、〇九二	三六、四七七	〇、〇二三
繭	一〇、〇〇〇、四四三	△二、八三九、八八一	△〇、二四一
計	八五六、〇一八、三六五	九〇、〇八八、四三七	〇、一一八
△各種加工品			
前記以外의植產物	三六、五四五、〇八三	三、二五八、九六五	〇、〇九三
前記以外의畜產物	二三二、二〇一	五、〇五四	〇、〇二三
藁產物	一六、一三六、五八六	八二三、四〇二	
計	五三、九一三、九七一	三、三四七、四二一	〇、〇四六
△自給肥料			
綠肥	一〇、三三六、一五〇	一、八六二、五九七	〇、二二三
堆肥	一〇〇、九七七、九六二	一五、〇〇七、四四七	〇、一七五
計	一一一、三一六、五五六	一六、八七〇、〇四四	〇、一六六
總計	一、〇二〇、一四七、八八二	九九、三〇五、九三二	〇、一〇八

으로 이제 累年農生產高를 보면 如左하다(單位圓)

昭和六年	七〇二、八五五、七九〇
同七年	八三一、八一六、二〇一
同八年	九二〇、八四一、九五〇

農糧米貸付狀況
二十二萬七千八百石

今年中 朝鮮內 農糧米(正租)貸付數量은 二十二萬七千八百六十二石에 達하는바 前年 二十二萬五千二百十三石에 比하야 二千六百四十九石增으로 道別은 如左하다(單位石)

京畿	四九、七八二
忠北	一一、四二二
忠南	三六、四三四
全北	二六、六七六
全南	二一、三一五
慶北	一二九、四〇二
慶南	一九、九一二
黃海	二二、〇六八
平北(雜穀)	三、〇一六
江原	六、二五三
咸南	一三、〇三三
其外地主	一、六六五

東大門外家畜市場 家畜賣買狀況
去月牛馬豚四千頭

지난十一月 한달동안에 東大門밖 家畜市場에 家畜이入場하야 賣買된 狀況은아래와갓다

	入場	賣買	價格
牛	三、八四四頭	三、一五六頭	三三八、六六四圓
馬	二六	一三	一、八二五
豚	九九九	七四七	六、一三三
計	四、八七七	三、九一六	三四六、六二二

滿洲棉產高는 比昨年半減
天候不順으로

【奉天】遼陽縣下의 棉花產高는 全滿總產額의 三分之二를 占領하는바 今年만은 播種當時에甚한 旱魃과 五月末로부터 七月末頃까지 降雨及害虫其他七月末頃의 大洪水 十月四日頃의 大霜等으로 因하야 元來豫想하든바에는 半에도達치못하며 昨年同期에 一日平均三萬斤程度의盛況出廻에比하면 今年은 約半量에도未及한다는바 이제昨年度의 產高에比하면 아래와갓다한다

	今年	昨年
作付段別	三二、二一五天地	五四、三三九天地
收穫	四、一七八、〇〇〇斤(豫想)	九、六四五、〇〇〇斤

薄荷栽培法 ②
綾州支局 一記者

六、管理

秋植은 四月五月頃에 發芽하고 春植은 植付後 三週間內外에 發芽한다 其後에 一回中耕除草를 行하고 其後 數株에 土寄를 行하고 其後부터 除草는 發生狀況에따라서 隨時 行하는것이可하다

七、病虫害

【가】銹病(赤澁病)=一番薄荷時代 生育初期 一三寸쯤 伸長한때 莖中部地上 或 地上莖葉에 黃褐色 또는 赤褐色의 瘤가 생기고 病勢에따라서 枯死한다 一番刈取前부터 二番三番期가되면 甚히 葉의裏面에 생긴 病狀은 黑色으로 變하고 葉裏에 無數의 斑點이 생긴다 어느때든지 本病에 걸리면 落葉이되고 收量이 減少하거나 枯死하여서 收穫이업다

【나】白星病=白星病은 前과 가트나 病斑은 圓形저옹은 暗褐色 灰色또는 白色이되다 中心에는 微細한 黑點이 생기고 甚하면 枯死하거나 落葉한다 薄荷栽培와 全期에 適하야 天候不順하면 被害가만코 또 窒素肥料를 過度히 한때 많은 排水不良地에 發生하기쉽다 防除法은 新芽二三寸伸長한때 過石灰볼도液을 撒布함이 有效하다

【다】蚜虫=二番、三番期를 當하야 發芽後 二三週間을 經過한後 發生하고 葉裏에 群生하니 發生初期에 驅除함이 必要하다

【라】金龜子=幼虫은 夏期에잇서 뿌리를 喰害枯死케하고 平坦地의 田畓等의 水濕이 만흔땅에 發生한다 堆肥는 禁物이다 驅除法은 薄荷의 根을파고 幼虫을 捕殺한다。

【마】馬爪蟲=이害虫은 連作地에 만타 그리고 發生하기쉽다 卵塊로 土中에서 越冬하엿다가 四月頃 孵化되여 薄荷의 葉으로부터 葉柄을 喰害하거나 或은 莖에 穿孔하여 身體半以上을 插入하여 隣所의 莖葉을 喰害하고 또는 枯死케한다 驅除法은 三斗式볼도液에 砒酸鉛카이 石灰四十匁를 加用하여 葉裏에 撒布한다

◇防除法

【가】비료이적은 場所를 選擇하여 栽培할것
【나】窒素肥料에는 遲効性物을 쓰나 燐酸加里肥料를 併用하여서 强壯하게 育成할것
【다】連作한時 또는 三番刈를 그대로 出芽식킬時에는 稀薄한 石灰볼도液을 撒布하고 冬季또는早春에는 火入을 하여殘株를 燒棄할것
【라】一番刈二番刈에 生石灰를 段當二〇―三〇貫 株의接近에 撒入하니될수잇스면 葉裏에 撒布할것을 注意함이可함
【마】發生의 兆가잇슬때에는 速히刈取할것
【바】濕潤地는 排水를 行할것

八、收穫

收穫의適期는 薄油分이 만코收量이 만흘때 莖葉이 深綠色또는 開花始作할때에 刈取에 着手하고 暖地에서는 年三回 收穫을 한다

刈取別	刈取期	乾燥收量	取卸油量
一番刈	六月上旬	一五貫	一斤
二番刈	八月上旬	四〇貫	四斤
三番刈	十月中下旬	六〇貫	五斤
計		一一五貫	一〇斤

右는 綾州地方의 標準例이나 刈取의 날은 快晴한 날을 가리고 午前十時부터 午後三時까지 刈取하는것이 第一適當하다

九、乾燥

薄荷의 薄油分은 葉入一、二五%、莖一〇、二%를 含有하고 葉莖은 刈取하여 即時乾燥할것이다 乾燥中 萬若 降雨가잇는 때에는 上部에 蓆을덥허 비의侵入을 防除하고 一番刈二十日 三番刈二十日 二番刈十日이 適當하다

十、取卸油製法

【蒸溜省略】 蒸溜時間은 二時間半乃至 三時間一番刈長時間 三番刈 短時間이나 一本의 原油量 어듸 乾葉의 分量은 一番刈 十六貫、二番刈十貫、三番刈 十二貫 燃料는 一回蒸溜하는데 八十貫의原料에 對하여서 薪炭 二十貫―二十五貫―三十貫 勞賃은 一回人夫二人이 必要하다 (끗)

商品廣告戰에 研究할必須項目 (一)
鄭大業

一、消費者의研究

社會文化의 向上과 發達은人間의 欲望을 갈수록 洗練식히는 同時 그欲望을 多岐複雜하게한다 社會가 原始的 幼稚한時代에는 人間의欲望도 單純하얏고 動物的의本能에 基하얏슨것이 漸次로 文化의 發達을 따라서 動物的의 本能도 洗練하야오것이다 그러나 이는人間이本能에 依하야 動하고잇는 究極的의 問題를 否定함은 안이다 오즉 文化가 發達함을 따라서 如斯한 動物的의 本能이 自己를 貫徹하고 自己를 發現하는 形式이 洗練되야서 複雜化함에 不過한다는것이다 그럼으로 積極的 人間生活의 大部分은 本能에서 發生되는것이니 廣告人은 이事實을 充分히 認識하야 人間本能에 向하야 訴求하는 廣告가 必要하며 또한有效한것이다 그러면 現代人의欲望은 如何한것으로 進化하고잇는가 이것은 廣告人에게 決定的의 重要한事項이다 一言으로하면 現代人의 欲望은 樣式이多岐複雜하고도 變化的이며 決코 永續치안코며 感覺性이 極度로 强하다 現代人의 이와갓흔 欲望의正體를 될수잇는데까지 詳細히 調查理解하야 現代人의欲望과 拍子를 갓치하는廣告人이 於是乎 目的을 成功할수잇다 이에對하야 近來 消費者를 分析 硏究하는것은 廣告人에게 重要問題이다 그럼으로 消費者의 分析은 單純히消費者一般을 論하는것은 無意義하다 웨 그러냐하면 가튼 消費者에도 現實的에잇서는 年齡、人種、職業、階級、性及敎育의 差異가잇는까닭이다 消費者를 如斯히 分類實行하는데 비로서 廣告人의 所謂消費者라는것이 具體的、實現的의 形相을 가지고 確然히 現出하는것이다 消費者를 如斯히 現實的具體的으로 分析、分類하고 其結果를 利用할수록 廣告는 그價値를 發揮할것이며 또 이것을 分類하는데서 비로서 特定한 訴求와 最有効한 廣告의媒體도 撰定할수잇는것이다

A、年齡

商品에 依하야는 年齡의 差異를 超越하야 全般的으로 使用되는것도 잇스나 大多數의商品은 年齡에 影響되며 年齡의差異에따라 使用商品도 다르다 그럼으로 廣告人은 一定한 市場의 消費者의 年齡을 可及的詳細히 調查하야 年齡에 適應한 廣告原稿를 作成하지안흐면 아니되는다

B、人種

人種이 다르면 그 生活狀態 敎育程度、慣習、風俗이다름으로 人種의 相違를 硏究하는것이廣告戰에 또한 必要한것이다 더욱히 國際商品을 販賣함에잇서서 人種의 差異를 硏究하는것은 死活的重要한 問題이다。

C、職業

職業은 購買力의 直接的源泉이라할수잇스니 職業의 相違는 廣告人에게 重要한 硏究題目이 이다 또 職業이 다름을따라 欲求의 內容性質도 다른것은 말할것도업다 그럼으로 廣告人은 消費者의 職業을 分析하야 一定한 職業에 從事하는 消費者에게 向하야 가장 深長하고 됨은 範圍의 媒體를 撰定하는同時 相對의 職業을 考慮해가지고 廣告를 作成하지안흐면안이된다

D、階級

階級을 달리하는데 따라서 人間의 生活程度 敎育程度習慣趣味가 非常히 相違함으로 그欲望의 內容程度가 相異하다 또 階級이 다르면 그 收入하면 經濟的地位가 根本的으로 다르다 이러한 點을 愼重히 注意하야 廣告를 하지안흐면 全然 失敗로 歸하는 境遇가만타 例를들면 高價한 奢侈品을 勞働階級에 向하야 宣傳한다면 그 廣告의 效果는 全然 零이될것이다

E、性

性을 달리함에따라 그欲求도 相違하야진다 그리고 廣告의 訴求하는 形式과 過程이 相違하야진다 그럼으로 廣告人은 男女消費者의 實狀을 硏究하야 男女에 購買動因의 差異 及性別에 따라서 第一 强力的 의訴求를 硏究하지안흐면 아니된다。米國 어느商店에서 調查한 結果 婦人購買者의 六十五퍼-센트는 香氣로 因하야 購買를 決定하고 殘餘中 五퍼-센트는 그容器에對한 好奇로 購買하얏다는 事實이 明白하게 되엿다는 말이잇다。그러나 國情이 다르고 習慣、風俗이 다른 우리 朝鮮에서 이點을 加減업시 適用하기는 不可能하나 婦人客을 對象하는 境遇에는 婦人의嗜好趣味에 合致하도록 廣告를 作成하는것이 肝要하다。

朝鮮產硅砂에 大敵이出現
佛印產이優秀타고

佛印의 호게-방은朝鮮產無煙炭의 一敵國을 形成하고잇는바이지음 硅砂에 對하야서도 同地가 有力한 敵國인것이 判明되엇다 硝子原料의 硅砂은 朝鮮에는 全南、黃海를 비롯하야 此地에 優秀原料가 賦存하야 各開發이 期待되고잇는바 이지음大阪某有力硝子會社가 調查한바에依하면 朝鮮產原料는 鐵分의含有量이만허 硅砂를 主要原料로하는 優秀한硝子製造에는좀 不適當하고佛印으로부터 產出되는 硅砂는朝鮮產보다도 優秀低廉한것이 判明되엇다한다 따라 朝鮮產硅砂를 着眼한 會社는 事業計畫을中止한 事實이잇다한다

滿洲米生產高 二百五十餘萬石
朝鮮農이그九割生產

今年 全滿洲 米作豫想에 對하야 滿洲國總局에서 調查한데依하면 約三百萬石이라하는데 이제 大使館側에서 調查、推算한바에 依하면 在滿朝鮮人農作付面積 十萬二千九百四十四町步 그豫想收穫 二百二十三萬八千三百二十四石으로 滿洲人農家 作付及收穫을 朝鮮農의 一割가량으로 推算(詳細不明)하면 二十二萬餘石이며 總合計 二百五十餘萬石 가량이라한다 以上 滿洲國及 滿洲國調查와 大使館側의 推算에 對하야 約五十萬石의 差가잇는데 그는現在 滿洲國內의 米穀出廻狀態로 보아 大使館側의 推算이 妥當하리라고한다

外安輸入協定으로 硫安價緩和期待
協定量十二萬五千噸

今般 日本內地의 外國硫安 輸入協定數量은 十二萬五千噸으로 決定을보바 이것은 今月 二、三、四、五日頃에 各其生產地에서 積出될모양으로 이것 來月初旬頃부터 着着 輸入될모양으로 이것은 朝鮮內에는 相當한數量이드러오리라는데 現在 暴騰된 硫安價는 今後緩和되리라고한다

產業課長會議 第二回各

道產業課長及商工獎勵館主任會議는 드듸어 四日부터 三日間에 亘하야 開催될터인데 日程은 如左히 決定하얏다

第一日(四日)於總督府第二會議室
午前 政務總監訓示
午後 指示事項及諮問事項
第二日(五日)於商工獎勵館
午前、午後 協議事項
第三日(六日) 同

鑛業權設定・移動

◇鑛業權設定

登錄番號	鑛種	鑛區所在地	登錄月日	鑛業權者住所氏名
二四一一	金銀鑛黑鉛	平北定州郡高安面	十一月十四日	定州郡定州邑 代表者 趙鼎淩 同高安面 李栽熙
二四一二	金銀鑛	忠南牙山郡鹽峙面、陰峰面	同十五日	永同郡永同面 代表者 京城府慶雲洞 李春興 閔市
二四一四	同	咸北城津郡鶴東面、鶴中面	同	京城府中林洞 代表者 尹致晟 同西界洞 鄭大溶 同青葉町 金俊植 高陽郡龍江面 金永善
二四一五	金銀銅亞鉛鑛	江原淮陽郡下北面咸南安邊郡衛益面	同	咸興府城川町 代表者 裵道彬 同黃金町 金應相 同有樂町 金萬福 同城川町 黃珪天 安邊郡衛益面 金達榮
二四一九	金銀鑛	京畿驪州郡大神面、北內面	同十六日	京城府西四軒町 西岡イソ
二四二〇	同	平南江東郡高泉面	同	同諫洞 代表者 韓重熙 同日之出町 金桂祚
二四一六	金銀鑛	慶南咸安郡山仁面昌原郡內西面	十一月五日	昌原郡內西面 陳相鳳
二四一七	同	全北淳昌郡東溪面	同	任實郡靑雄面 柳基俊
二四一八	同	忠北淸州郡北二面	同十六日	槐山郡曾坪面 代表者 崔錫永 同 李麒魯
二四二二	同	平北慈城郡慈城面	同	慈城郡雩時面 代表者 李松昌 同北面 金辛煥 同 李亨得 同雩時面 金起淵

◇鑛業權移轉

登錄番號	鑛區所在地	登錄月日	鑛業權者住所氏名
一一七六〇	慶南固城郡三山面	十一月十二日	福井市日ノ下町 富田浩太郎
九五五〇	慶北奉化郡法田面明湖面	同十四日	奉化郡乃城面 代表者 全相烈 迎日郡杞溪面 鄭詰儉 奉化郡春陽面 尹吉善
一一二一六	同漆谷郡東明面達城郡公山面	同	大邱府西千代田町 鄭惠銘
一〇四四六	全南谷城郡玉果面	同十五日	谷城郡谷城面 代表者 丁奎爀 同玉果面 金容約 同 朴忠奎
五七四五	咸北會寧郡雲頭面	同十六日	東京市杉並區 代表者 齋藤ヤヱ 同 齋藤英

◇共同鑛業權者脫退

登錄番號	鑛區所在地	登錄月日	事項
一〇七八二	江原伊川郡山內面	十一月十二日	金正默任意脫退
八五六三	咸南定平郡長原面	同十六日	江口鐵三任意脫退

◇鑛業權消滅

登錄番號	鑛區所在地	登錄月日	事項
九四〇一	京畿驪州郡古東面、康川面	十一月十五日	廢業

林巨正 (229)
火賊 洪碧初 作 安碩柱 畫

정석골 六의八

늘근오가가
『동소임의 도두령이란 뭘 말려워진겐가』
하고 물으니 곽오주는 실실 웃기만하고 대답을 아니하얏다
『되지안흔소리 지거린걸 못는내가 실허』
『김억석이란놈이 지금 어듸가잇는지 몰으지안쏘』
『그래서』
『어듸가잇는지 몰으는놈을 찻자니 아무래두 갓끌 갓말루 돌아다녀야하지안켓소』
『그래서』
『그러니 갓말에 들어가서 소임이 동네오이듯하는수박게업겟단말이요』
『참말 팍 되술세』
서림이가 곽오주듯거라하고
『실어은말두 할때가 잇지요 지금 황두령은 곳 떠나야할텐데 실어은말을하다가 해치우시겟소』
하고 늘근오가를 편잔준뒤에 곳 황천왕동이를 향하고
『여보 황두령 내생각에는 김억석이가 관상쟁이를 떨허간것갓소 금교역말 어물도가 주인에게 노수를 어더려왓든데 어듸루가느냐구 물으니까 어듸루갈른지 나서봐야알겟다구하구 동행이 잇느냐구 물으니까 동행이 잇다구 하드라우 강음현감의 손에 단련을 밧다가 노혀 나오는길루 곳 어듸서 달은 동행이 생겻겟소 그 동행이란것이 십상팔구 관상쟁일것이요 또 설혹 동행을하지안헛드래두 관상쟁이는 억석이의 거처를 알듯하니까 관상쟁이의 뒤를 알어보는게 억석이찻는데 첩경이 될듯하우』
하고 말하얏다
『관상쟁이의뒤는 엇더케하면 알어볼수잇겟소』
황천왕동이가 물어서 여러두령이 둘러서서 관상쟁이의뒤알아볼도리를 의론들하얏다 관상쟁이가 청석골와서 잡혀잇는동안 늘근오가가 다리고 한담설화하는중에 혹 근지를 캐어물어보려건만 고향이 청홍도(충청도)라고 하고 골일홈도 말하지아니하야 청홍도사람 뇨가로만 알엇더니 항일에 금교어물도가 젊은주인이 인사치러 들어왓슬때 김억석이말끗헤 관상쟁이말도 나섯는데 젊은주인의 말은 청홍도사람이 아니요 근긔(近畿)사람이라고하얏섯다 관상쟁이가 처음에 적굴이속을 몰으고와다가 알고서는 저이나서 고향까지도 독바로 말하지안흔 모양이엇다 관상쟁이의 사는곳을 아는것이 제일 긴요한데 그것을 누구에게 가서 몰으면 알수잇슬까 여긔에 여러가지 의론이 분분하얏다 관상쟁이가 금교찰방과 가장 친분이잇섯다니 금교찰방에게 다리를 노하서 물어보자는 사람도잇고 금교찰방이 강음현감에게 천거하야 관상쟁이가 강음현감가에서 달포나 묵어섯다니 강음리방더러 알어보라고 긔별하자는사람도 잇고 또 지금 서흥부사 로인이 관상을 조하하는까닭으로 서흥부중에 관상쟁이가 만히모인단말이잇스니 관상쟁이조가도 혹시 거긔가서잇지 아니한가 알어보자는사람도잇섯다 서림이는 여러사람의 의론을 잠자코 듯기만하다가 남나중
『여러분 내말슴 좀 들으시요』
하고 말을 내엇다
『대장께서 황두령더러 오늘해안으로 떠나라구하섯는데 언제 금교찰방에게 다리노쿠 물어보구 언제 서흥을 가서 알어온단말슴이요 황두령 오늘 강음네 들어가서 이방을 차저보구 물어보시구 강음서알쑤가업다거든 금교역말 나와서 어물도가주인 시켜서 찰방에게 다리를 노쿠 물어보두룩하시면 조켓소』
황천왕동이가 서림이의 말을 듯고나서
『서종사 말대루 오늘 강음네루 가겟소』
하고 여러두령들을 돌아보앗다 늘근오가가 황천왕동이더러
『자네 점심뒤에 곳 떠날텐가』
하고 물으니 황천왕동이가
『글세 오늘 강음네 가서 잘작정하면 다저녁때 떠나두조켓지요』
하고 대답하얏다
『그럼 떠나기전에 우리 다가치모여서 술이나 한잔씩 먹세』
늘근오가의 말끄테 리봉학이가 술을 내겟다고 말하고 바로 한께가자고 끌어시 여러두령이 다시 리봉학이 집으로 몰려오는데 황천왕동이는 자긔집에 잠간 다녀온다고 따로 떨어졋다 늘근오가가 황천왕동이를 돌아보며
『장간이라게 한정업시 오래되렷다 정다운 젊은내외가 작별할이에기를하느라면 해가는줄 몰으기쉽지』
하고 우서서 다른두령들도거지반 말아우섯다